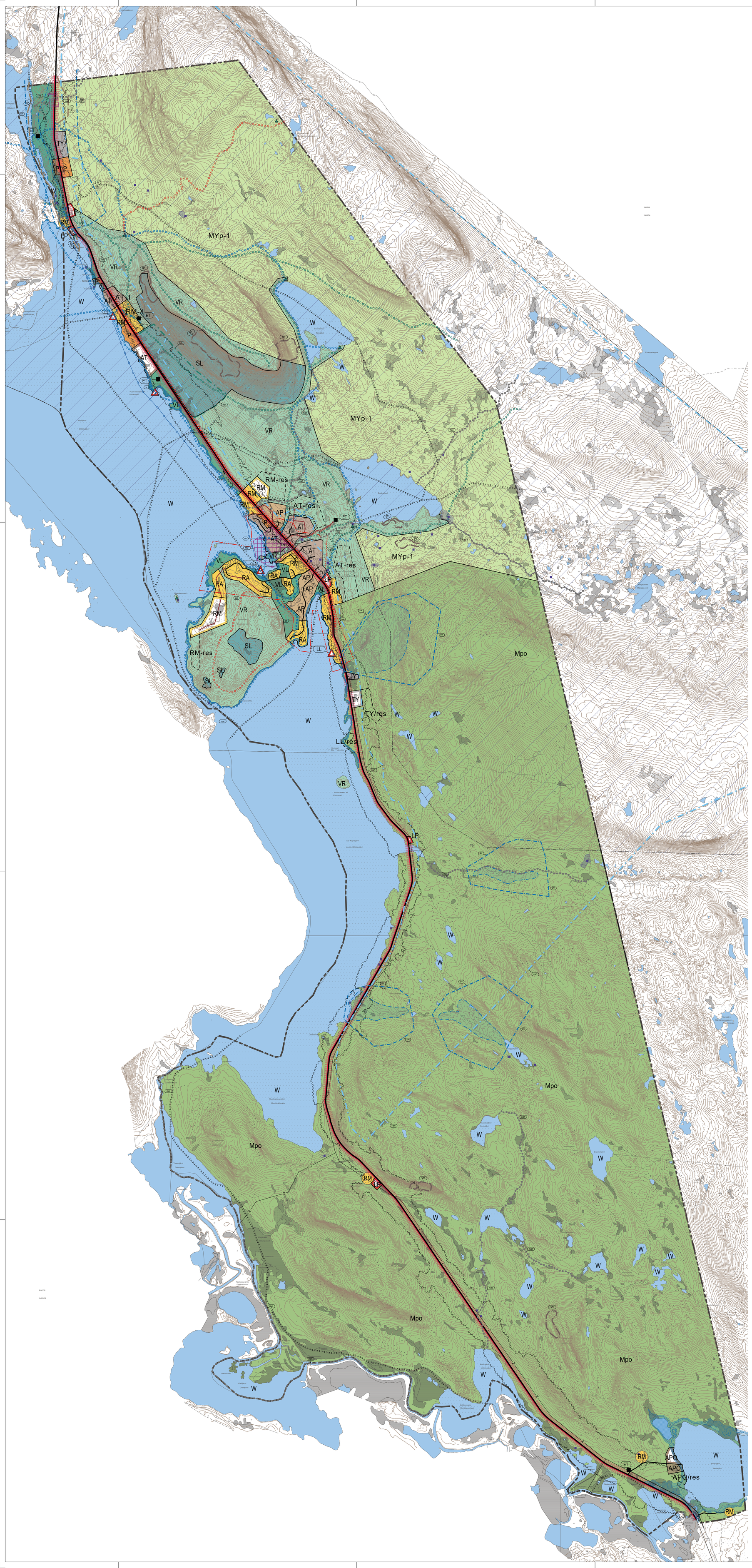

ENONTEKIÖ

KILPISJÄRVEN YLEISKAAVA

1:20 000

Laatimisvaiheen kuuleminen: 3.9.-30.9.2012
Julkisesti nähtävillä 1. kerran: 11.6.-16.7.2021
Julkisesti nähtävillä 2. kerran: XX.XX.-XX.XX.202X
Kunnanhallitus: XX.XX.202X, Kunnanvaltuusto: XX.XX.202X

Yleiskaavamerkinnät ja määräykset:

Yleiskaava-alueen raja

AT Kyläalue.
Alue on tarkoitettu tiiviiseen kylämäiseen asumiseen ja sitä palvelevien majoitus-, liike-, palvelu- ja työtilarakennusten rakentamiseen. Toiminnasta ei saa aiheutua ympäristöön melua, tärinää, ilman tai veden pilaantumista, raskasta liikennettä tai muuta häiriötä. Uusien rakennusten tulee sopia sijoituksen, koon, materiaalien ja julkisivuvärien osalta alueen nykyiseen rakennuskantaan ja kyläkuvaan. Rakennuspaikalle saa rakentaa yhden enintään kaksiasuntoisen asuinrakennuksen, sekä yhden 1½-kerroksisen sivuasunnon, yhden saunarakennuksen sekä talousrakennuksia. Nykyisiä asuinrakennuksia saa korjata nykyisessä laajuudessaan rakennusoikeuden estämättä. Rakennuspaikan rakennusten tulee muodostaa luonteva pihapiiri. Alueen rakentamisen ja muiden toimenpiteiden yhteydessä tulee kiinnittää erityistä huomiota maisema- ja kyläkuvan sekä kulttuurihistoriallisesti arvokkaiden rakennusten, rakenteiden, tiestön, kasvillisuuden, vesistöolojen ja näkymien säilymiseen.

AP Pientalovaltainen asuntoalue.
Alueet on tarkoitettu pääasiassa asuinrakentamista varten. Merkinnän alueille saa sijoittaa myös asumiselle tarpeellisia julkisia ja yksityisiä palveluja sekä pienimuotoisia majoitus-, liike-, palvelu- ja työtiloja. Toiminnasta ei saa aiheutua ympäristöön melua, tärinää, ilman tai veden pilaantumista, raskasta liikennettä tai muuta häiriötä.

APO Porotila-alue.
Alueelle saa sijoittaa poroelinkeinotoimintaa palvelevien rakennusten ja rakennelmien lisäksi majatalotoimintaan tarkoitetun rakennuksen ja toimintaan liittyvän asumisen tarpeita varten asuinrakennuksia. Ranta-alueilla tulee ehkäistä sulamisvesien valuminen vesistöön esimerkiksi tarhapohjan kyntämisellä valumissuuntaa vastaan. Ruokintapaikan heinän- tai rehunjakopisteestä tulee olla vähintään 10 metrin suojavyöhyke vesistöön.
Vähimmäistilavaatimus alueella on enintään 50 poroa hehtaarille.

Mpo Poronhoitoon valtaosin tarkoitettu alue.
Alueella olevaa maata saa käyttää vähäisissä määrin myös asukkaiden ja toimijoiden muuhun toimintaan, mutta sillä tavoin, ettei siitä aiheudu merkittävää haittaa poronhoidolle. Alueelle ei saa aiheutua ympäristön (esim. ihmisten, kotieläinten, liikenteen tai muiden äänten) aiheuttamaa häiriötä vasomisaikana.

MYp Poron laidunalueeksi valtaosin tarkoitettu alue.
Alue varataan pääasiassa porojen kesälaiduntamiseen. Alueella olevaa maata saa käyttää vähäisissä määrin myös asukkaiden ja toimijoiden muuhun toimintaan, mutta sillä tavoin, ettei siitä aiheudu merkittävää haittaa poronhoidolle. Alueella sallitaan virkistykseen liittyvien reittien rakentaminen luonnon kulumisen estämiseksi. Alueelle kohdistuvissa toiminnoissa ja suunnitelmissa tulee huomioida porojen laiduntaminen.

P Palvelujen ja hallinnon sekä liike- ja työpaikkarakentamisen alue.
Alue varataan pääasiassa julkisille ja yksityisille palveluille sekä hallinnolle sekä liiketilojen rakentamista varten. Alueelle voi sijoittaa liike-, toimisto- ja palvelutyöpaikkoja, ympäristöhäiriötä aiheuttamatonta tuotantoa ja näihin liittyvää opetus- ja hoivatoimintaa, myymälätilaa sekä pienimuotoista varastointia. Palvelurakennusten lisäksi alueelle saa sijoittaa toimintaan liittyvän asumisen tarpeita varten asuinrakennuksia. Toiminnan laatuun ja rakennetun ympäristön ilmeeseen kiinnitetään sijainnista johtuen erityistä huomiota.

RA Loma-asuntoalue.
Alue varataan loma-asumisen alueeksi. Alueen suunnittelussa on huomioitava rakennusten ja rakennelmien sovittaminen maisemaan, luonnonympäristön laadun säilyminen ja vesihuollon järjestäminen. Alueella on sallittu ympärivuotinen asuminen, mikäli se soveltuu alueen muuhun maankäyttöön.

RM Matkailupalvelujen alue/kohde.
Alue varataan monipuolisten matkailupalvelujen rakentamiseen. Alueen suunnittelussa on huomioitava liikennejärjestelyjen toimivuus ja turvallisuus, esteettömyys, rakennusten ja rakennelmien sovittaminen maisemaan, luonnonympäristön laadun säilyminen ja vesihuollon järjestäminen. Alueella on sallittu lomarakentamisen lisäksi ympärivuotinen asuminen, mikäli se soveltuu alueen muuhun maankäyttöön.

TY Teollisuusalue, jolla ympäristö asettaa toiminnan laadulle erityisiä vaatimuksia.
Alue varataan pääasiassa teollisuustoiminnalle ja siihen liittyvälle varastoinnille. Lisäksi alueelle saa sijoittaa pääkäyttötarkoitusta palvelevia muita tiloja, kuten toimisto- ja terminaalitiloja.

Raideliikenteen kehittämiseksi selvitettävä yhteys.

Merkittävästi parannettava valtatie.

Kokoojatie.

Laskennallinen tieliikenteen melualue.
Aluerajaus osoittaa yleispiirteisesti maantieliikenteen 45 dB päivämeluvyöhykkeen ennustetilanteessa vuonna 2050. Rakennusten suunnittelussa ja sijoituksessa on huomioitava, että valtioneuvoston päätöksen mukaiset melutason ohjearvot ulko- ja sisätiloissa toteutuvat uudis- ja korjausrakentamisessa sekä mahdolliset muutokset melualueessa tiemuutosten myötä.

Ohjeellinen kokoojakatu.

Ohjeellinen jalankulun ja pyöräilyn yhteys.

LP Yleinen pysäköintialue.
Merkintä osoittaa ohjeellisen sijainnin. Tarkemmalla suunnittelulla rajattava alue on tarkoitettu yleisen pysäköinnin tarpeisiin. Alueella ei saa leiriytyä.

LL/res Ohjeellinen mahdollisen helikopteritoiminnan laajentumisen alue.
Ennen alueen toteuttamista on ratkaistava jätevesien ja hulevesien käsittely niin, että alueen toteuttamisesta ja kopterikentästä ei aiheudu pinta- ja pohjavesien pilaantumisen vaaraa.

LL Lentosatama.
Kohdemerkintä osoittaa sataman ohjeellisen sijainnin. Tarkemmalla suunnittelulla rajattava alue varataan satamalaiturille ja satamatoimintaan välittömästi liittyville rakenteille ja toiminnoille. Alueelle saa rakentaa satamatoimintaa palvelevia rakennuksia ja rakennelmia.

lv Venavalkama/-satama.
Kohdemerkintä osoittaa sataman ohjeellisen sijainnin. Tarkemmalla suunnittelulla rajattava alue varataan satamalaiturille ja satamatoimintaan välittömästi liittyville rakenteille ja toiminnoille.

W Vesialue.

VL Virkistysalue.
Alueella sallitaan virkistykseen, liikuntaan ja urheiluun liittyvä rakentaminen.

VR Retkeilyalue.
Alueelle kohdistuvissa toiminnoissa ja suunnitelmissa tulee huomioida porojen laiduntaminen. Alueella sallitaan virkistykseen liittyvien reittien rakentaminen luonnon kulumisen estämiseksi.

Virkistyskohde, reitin levähdyspaikka.
Levähdyspaikalle saa rakentaa retkeilyä tukevia taukopaikkarakenteita.

Ohjeellinen hiihtoreitti.

Ohjeellinen ulkoilu-/retkeilyreitti.

Ohjeellinen uusi ulkoilu-/retkeilyreittitarve.

Moottorikelkkaura.

Ominaisuusmerkinnällä on esitetty Natura 2000-verkostoon valtioneuvoston päätöksien mukaiset kuuluvat tai Natura 2000-verkostoon ehdotetut maa- ja vesialueet.

nat Ominaisuusmerkinnällä on esitetty Natura 2000-verkostoon valtioneuvoston päätöksien mukaiset kuuluvat tai Natura 2000-verkostoon ehdotetut viivamaiset kohteet, kuten joet, purot ja norot.

SL Luonnonsuojelualue.
Luonnonsuojelualueeksi osoitetulle alueelle ei saa suunnitella toimenpiteitä, jotka vaarantavat tai heikentävät sen luonto- ja ympäristöarvoja.

SL Luonnonsuojelulain mukainen kohde.
Luonnonsuojelulain mukaisen kohteen alueelle ei saa suunnitella toimenpiteitä, jotka vaarantavat tai heikentävät suojeltavan lajin (Kalkkihuurresammal) esiintymispaikkaa.

s-1 Luontoarvojen kannalta huomioitava alue ja/tai kohde.
Luontodirektiivin IV-liitteen laji lisääntymis- ja levähdyspaikka, jonka hävittäminen ja heikentäminen on kielletty tai uonnonsuojeluasetuksen mukaisen uhanalaisen tai silmälläpidettävän lajien elinympäristö, joiden säilyminen on turvattava. Numero viittaa kaavaselostuksen kohdenumerointiin.

s-2 Luontoarvojen kannalta huomioitava alue ja/tai kohde.
Kohde on vesilain 2. luvun 11 §:n mukainen vesiluonnon suojelutyyppi, jonka tilan vaarantaminen on kiellettyä. Numero viittaa kaavaselostuksen kohdenumerointiin.

luo Luonnon monimuotoisuuden kannalta erityisen tärkeä alue ja/tai kohde.
Alueellisesti arvokas luontotyyppi, elinympäristö ja/tai luonnonmuistomerkki tai metsälain 10 § mukainen erityisen arvokas elinympäristö. Osa-alueen ja/tai kohteen luontoarvojen tila tulee selvittää alueen tarkemmassa suunnittelun yhteydessä. Numero viittaa kaavaselostuksen kohdenumerointiin.

ran Luonnonsuojeluohjelma, rantojensuojelu.
Valtion rantojen suojeluohjelman osa-alueella tulee rakentaminen ratkaista kaavoituksella. Rakentamisen ulkopuolelle jäävät alueet tulee säilyttää mahdollisimman luonnontilaisina.

leh Luonnonsuojeluohjelma, lehtojensuojelu.
Alueella vallitseva luontotyyppien ja lajien sekä niiden elinympäristöjen tila säilytetään turvaamalla luonnon omien prosessien mukainen kehitys. Alueella ei sallita porojen maastoruokintaa, joka voi aiheuttaa kasvupaikalle kuulumattomien lajien leviämistä. Uhkana olevaa luontomatkailun ja -retkeilyn aiheuttamaa kulumista torjutaan laadukkailla reiteillä.

ge Valtakunnallisesti arvokas geologinen muodostuma.
Alueen erityispiirteitä haitallisesti muuttavat toimenpiteet ovat kiellettyjä. Erityistä huomiota on kiinnitettävä arvokkaan geologisen muodostuman suojeluun ja hoitoon.

ha Paikallisesti arvokas harjualue.
Erityistä huomiota on kiinnitettävä arvokkaan geologisen muodostuman suojeluun ja hoitoon. Maankäytössä on pyrittävä siihen, että maanpintaa rikotaan mahdollisimman vähän ja rakentamattomat osat tulee säilyttää luonnontilaisina.

pv Tärkeä tai vedenhankintaan soveltuva pohjavesialue ja sen varsinainen muodostumisalue.
Alueella on otettava huomioon pohjaveden suojelu siten, että sen käyttömahdollisuuksia, laatua tai riittävyyttä ei vaaranneta. Ympäristönsuojeluviranomaisille on suunnittelu- ja rakentamistoimenpiteiden yhteydessä varattava mahdollisuus lausunnon antamiseen.

Tulva-alue.
Laskennallinen tulva-alue (+1 m, +1,5 m ja +2 m), mikä tulee huomioida Kilpisjärven ja Peerajärven ranta-alueen tarkemmassa suunnittelussa ja toteutuksessa.

- 1 Alue, jolla sulamisvedet asettaa maankäytölle erityisiä vaatimuksia.
Alueen tarkemmassa suunnittelussa ja toteutuksessa tulee huomioida rinteiden sulamisvedet huolellisesti.

Valtakunnallisesti arvokas maisema-alue.
Saanatunturi kuuluu käsivarren suurtunturien valtakunnallisesti arvokkaaseen maisema-alueeseen, jonka arvo perustuu ainutlaatuisiin geologisiin arvoihin ja luontoarvoihin. Maisema-alueella korostuvat saamelais- ja poronhoitokulttuurin pitkän historian synnyttämät maisemakerrostumat. Kulttuuriperinnöltään monipuoliset matkailumaisemat yhdistyvät herkkään tunturiluontoon ja elinvoimaisen poronhoidon maisemaan. Alueen kehittämisen ja suunniteltujen toimintojen lähtökohtana tulee ensisijaisesti olla tunturimaisema-arvojen turvaaminen. Valtakunnallisessa inventoinnissa mainittujen rakennusten korjaustöistä sekä muun ympäristön olennaisista muutoksista on pyydettävä alueellisen vastuumuseon lausunto.

rky Valtakunnallisesti merkittävät rakennetut kulttuuriympäristöt (RKY-kohteet).
Valtakunnallisesti merkittävän rakennetun kulttuuriympäristön ominaispiirteet tulee säilyttää. Alueella tapahtuva rakentaminen, ympäristönhoito ja muu maankäyttö tulee sopeuttaa alueen maisemalliisin, kulttuurihistoriallisiin ja rakennustaiteellisiin arvoihin. Alueelle ominaisia piirteitä, maisematilaa ja näkymiä ei saa rikkoa. Maisemakuvan sekä kulttuuri- ja rakennushistorian kannalta merkittävistä rakennuksista ja rakennelmista tulee huolehtia. Uudet rakennukset tulee mahdollisuuksien mukaan nykyisten teiden varsille ja vanhojen rakennuspaikkojen tuntumaan. Rakentamisessa tulee suosia alueen perinteistä rakentamistapaa ja sille ominaisia rakennusmateriaaleja ja värejä. Ennen ympäristöä muuttaviin toimenpiteisiin tai merkittäviin rakennushankkeisiin ryhtymistä tulee museoviranomaisille varata tilaisuus lausunnon antamiseen.
Alueella ei saa suorittaa maisemaa muuttavaa toimenpidettä ilman MRL 128 §:n mukaista maisematyölupaa.
Osayleiskaavan RKY-kohteet:
1. Ahdaskurun kiviholvisilta
2. Kilpisjärven matkailuhotelli

ak Muinaisjäännösosa-alue ja/tai -kohde.
Muinaismuistolailla (295/1963) rauhoitettu kiinteä muinaisjäännös. Kohteen kaivaminen, peittäminen, muuttaminen, vahingoittaminen, poistaminen ja muu siihen kajoaminen on kielletty. Kohdetta koskevista suunnitelmista ja toimenpiteistä on pyydettävä alueellisen vastuumuseon lausunto.

Asemakaavoitettu alue.

Suurjännitelinja.

Vesihuoltolinja.

Uusi vesihuoltolinja, sijainti ohjeellinen.

ET Yhdyskuntateknisen huollon alue/kohde.
Alue varataan voimaloita, vedenottamoita, vedenpuhdistamoita ja sähköasemia varten. Suunnittelussa on huomioitava alueiden käytöstä aiheutuva liikenne.

Uudet mahdolliset laajentumisen alueet.
Alue on varattu täydentämään olemassa olevaa rakennetta, mikäli vastaavat alueet on otettu jo käyttöön. Värireunus ja kirjainmerkinnät osoittavat maankäyttömuodon. Alueen toteuttaminen edellyttää asemakaavaa. Ennen asemakaavoitusta, tai muuta käyttötarkoitusta osoittavaa toimitusta, alue on porohoitoon valtaosin tarkoitettua aluetta (Mpo).

/res Pitkän aikavälin reservialuealue.
Alue voidaan ottaa käyttöön, kun samalla maankäyttömerkinnällä osoitettu viereinen laajentumisen alue on lähes toteutunut. Alueen toteuttaminen edellyttää asemakaavaa. Ennen asemakaavoitusta, tai muuta käyttötarkoitusta osoittavaa toimitusta, alue on porohoitoon valtaosin tarkoitettua aluetta (Mpo).

Yleiset määräykset:

Osayleiskaava on MRL 42 §:n mukainen oikeusvaikutteinen yleiskaava.
Koko osayleiskaavan alue on erityisesti poronhoitoa varten tarkoitettua aluetta ja saamelaisten kotiseutualuetta. Yleiskaavan mukaisia toimenpiteitä suunniteltaessa ja toteutettaessa on otettava huomioon poronhoitolain takaama vapaa laidunnusoikeus.

Valtakunnallisesti poikkeuksellisen pitkäikäinen ja monipuolinen kulttuuriympäristön vetovoima-alue voi uudistua ja sopeutua ajan tuomiin muutoksiin siten, että tarkemmalla suunnittelulla edistetään kulttuuriympäristön kestävää käyttöä ja hoitoa sekä vahvistetaan alueen poroelinkeinon säilyttämistä ja mahdollistetaan uudenlaisten elinkeinotoimintojen syntymistä. Suojeltavan rakennuskannan läheisyyteen rakennettaessa on kiinnitettävä erityistä huomiota rakennusten sijoitteluun ja rakennusten arkkitehtuuriin ja sovitettava se huolella ympäröivään taajamakuvaan ja maisemaan. Vähäistä merkittävämpi alueiden rakentaminen tulee ratkaista ensisijaisesti asemakaavoittamalla. Rakennetuilla ja rakennettavilla alueilla tulee ehkäistä hulevesien muodostumista ja niihin kohdistuvaa laatuhaittaa. Hulevedet on pyrittävä käsitelemään ja hyödyntämään syntypaikallaan. Mikäli hulevedet johdetaan pois syntypaikaltaan, on järjestelmän oltava hulevesiä suodattava ja viivyttävä.

Tarkemmassa suunnittelussa tulee selvittää onko jalankulun ja pyöräilyn väylän toteuttaminen mahdollista valtatien yhteyteen. Suunnittelussa otetaan huomioon kaikki liikkumismuodot, liikenneturvallisuus ja esteettömyys. Valtatien mahdolliset melu- ja tärinävaikutukset ja suojaamistarpeet arvioidaan asemakaavoituksessa ja tarkemman suunnittelun yhteydessä, ennen alueiden ja/tai liikenneväylien parantamistoimien toteuttamista. Rakennuspaikalle tulee olla hyväksytty kulkuyhteys. Jos kulkuyhteys järjestetään maantieltä, on rakennusluvan myöntämisen edellytyksenä voimassa oleva tieviranomaisen myöntämä liittymälupa.

Turku 11.8.2023

Sanukka Lehtiö
Kaavoitusarkkitehti, YKS-446

0 500 1000 1500 2000

SWECO